Guia de significado das cartas Collage Lenormand

Criado por Ana Mastrochirico

autoral e artesanal | janeiro 2026

Guia College Lenormand por Ana Mastrochirico

o que é o baralho cigano?

De forma resumida e sem entrar no quesito histórico, o Baralho Cigano, também conhecido como Lenormand, é um oráculo simbólico composto por 36 cartas, cada uma representando situações concretas da vida cotidiana, emoções, pessoas, desafios e caminhos possíveis. Diferente de outros oráculos mais subjetivos, o Baralho Cigano se destaca por sua linguagem direta, objetiva e prática, tornando suas leituras claras e facilmente compreensíveis.

Esse oráculo serve como uma ferramenta de orientação, ajudando a compreender cenários, tomar decisões conscientes e enxergar tendências futuras a partir do momento presente. Ele não determina destinos fixos, mas aponta possibilidades, alertas e direções, permitindo que a pessoa reflita sobre suas atitudes e escolhas. Pode ser utilizado para questões amorosas, profissionais, financeiras, emocionais e espirituais.

Para usar o Baralho Cigano, é importante começar com uma pergunta clara e objetiva. Após embaralhar as cartas com foco na pergunta, escolhe-se um método de leitura adequado, que pode variar de uma carta única até métodos mais estruturados, como a cruz ou o método Peladan.

A interpretação acontece por meio da combinação dos significados das cartas, considerando seu simbolismo, polaridade positiva ou negativa e a posição que ocupam no método escolhido. Nenhuma carta deve ser analisada de forma isolada; o verdadeiro sentido surge da relação entre elas. Com prática, sensibilidade e estudo contínuo, o Baralho Cigano se torna um poderoso instrumento de autoconhecimento, clareza e orientação consciente.

Quem sou eu e o Collage Lenormand?

Sou a Ana Mastrochirico, designer por formação, pós-graduanda em Psicologia Junguiana e cartomante desde 2020. Foi nesse caminho com os oráculos que nasceu, quase naturalmente, o desejo de criar o meu próprio baralho cigano.

Também sou mãe e uma artista em constante descoberta. A colagem intuitiva se tornou o meu principal meio de expressão e o coração do meu processo criativo. É desse lugar que nasce o Collage Lenormand: do encontro entre minha formação em design, minha arte com a colagem e o meu caminho espiritual.

Cada carta foi criada artesanalmente, com recortes, sobreposições e escolhas guiadas muito mais pela intuição do que pela razão. Compartilhei todo o processo de criação do baralho no TikTok, desde os primeiros recortes até os últimos ajustes, e ver esse baralho pronto, materializado, é uma grande realização pra mim. Ele carrega tempo, estudo, entrega e muita confiança no meu próprio olhar.

Agradeço de coração por você escolher esse baralho. Que ele seja muito usado, sentido e vivido. Que acompanhe leituras profundas e ajude a guiar caminhos com intuição e verdade.

Significado das cartas e suas polaridades

Todas as cartas possuem aspectos positivos e negativos

0. Intuição

A carta da Intuição indica conexão com o sentir, com o inconsciente e com a sabedoria interior, mostrando que as respostas já estão dentro da pessoa. Surge como um chamado para confiar mais na própria sensibilidade e menos apenas em fatos externos.

Polaridade:

Positiva: clareza intuitiva, pressentimentos corretos, leitura energética precisa (ex.: sentir que algo não está certo antes de acontecer).

Negativa: confusão emocional, paranoia, interpretar medo como intuição (ex.: agir por insegurança achando que é um "sinal").

Palavras-chave:

Positivas: percepção, sensibilidade, pressentimento, sabedoria interior, sexto sentido.

Negativas: ilusão, medo, confusão mental, paranoia, autoengano.

1. O Cavaleiro

O Cavaleiro simboliza movimento, ação e aquilo que está a caminho. Representa notícias, mensagens, pessoas ou situações que chegam rapidamente à vida do consulente. É uma carta dinâmica, ligada à iniciativa e ao começo de processos.

Polaridade:

Positiva: avanço rápido, boa notícia, iniciativa correta (Ex.: resposta positiva chegando, oportunidade que se move).

Negativa: impulsividade, pressa, notícia inesperada negativa (Ex.: agir sem pensar, mensagem precipitada).

Palavras-chave:

Positivas: movimento, notícia, iniciativa, progresso.

Negativas: impulsividade, instabilidade, pressa.

2. O Trevo

O Trevo fala de sorte pequena, oportunidades passageiras e riscos. Nada aqui é duradouro: os ganhos e perdas são rápidos e temporários. Indica chances que precisam ser aproveitadas no momento certo.

Polaridade:

Positiva: sorte momentânea, alívio rápido (Ex.: resolver algo por acaso).

Negativa: risco, instabilidade, confiar demais na sorte (Ex.: apostar sem garantia).

Palavras-chave:

Positivas: sorte, oportunidade, acaso, leveza.

Negativas: risco, instabilidade, superficialidade.

3. O Navio

O Navio representa deslocamentos, viagens e expansão. Fala de mudanças que levam o consulente para fora da zona conhecida, tanto física quanto emocionalmente. Também se relaciona com comércio e crescimento.

Polaridade:

Positiva: progresso, expansão, novas experiências (Ex.: mudança positiva ou viagem produtiva).

Negativa: distância emocional, demora, fuga (Ex.: afastamento prolongado).

Palavras-chave:

Positivas: viagem, expansão, progresso.

Negativas: distância, atraso, evasão.

4. A Casa

A Casa fala de tudo aquilo que oferece base, proteção e segurança. Representa o lar físico, a família, a vida privada e também estruturas sólidas como empresas, tradições e zonas de conforto. É uma carta de estabilidade, mas que pode indicar tanto acolhimento quanto acomodação.

Polaridade:

Positiva: segurança emocional, proteção, estabilidade sólida (Ex.: ambiente familiar harmonioso)

Negativa: apego excessivo, medo de sair da zona de conforto (Ex.: permanecer numa situação ruim por medo de mudar).

Palavras-chave:

Positivas: lar, segurança, proteção, estabilidade, base.

Negativas: acomodação, apego, estagnação, conservadorismo.

5. A Árvore

A Árvore simboliza crescimento lento, saúde, vitalidade e tudo aquilo que cria raízes profundas. Representa processos longos, amadurecimento e questões ligadas ao corpo físico, à ancestralidade e ao equilíbrio emocional.

Polaridad:

Positiva: saúde fortalecida, crescimento consistente (Ex.: recuperação gradual, projeto que se consolida com o tempo).

Negativa: estagnação, problemas crônicos, lentidão excessiva (Ex.: situação que não evolui ou doença prolongada).

Palavras-chave:

Positivas: saúde, crescimento, equilíbrio, raízes, maturidade.

Negativas: lentidão, bloqueio, desgaste, estagnação.

6. As Nuvens

As Nuvens representam confusão, incertezas e falta de clareza. É a carta da mente embaralhada, das situações nebulosas e das emoções instáveis. Indica algo temporário, mas que exige cautela.

Polaridade:

Positiva: confusão passageira que será esclarecida (Ex.: dúvida momentânea antes de uma decisão clara).

Negativa: enganos, medo, pensamentos distorcidos (Ex.: tomar decisões sem entender o todo).

Palavras-chave:

Positivas: transição, reflexão, esclarecimento futuro.

Negativas: confusão, ilusão, medo, insegurança.

7. A Cobra

A Cobra fala de rivalidade, traição e situações complexas. Também traz o arquétipo da sedução, do desejo e da inteligência estratégica. Nada aqui é simples ou direto.

Polaridade:

Positiva: astúcia, magnetismo, estratégia bem usada (Ex.: agir com inteligência para se proteger).

Negativa: traição, inveja, manipulação (Ex.: pessoa falsa ou rival oculto).

Palavras-chave:

Positivas: estratégia, sedução, inteligência, perspicácia.

Negativas: traição, inveja, falsidade, intriga.

8. O Caixão

O Caixão simboliza encerramentos definitivos e transformações profundas. Indica o fim de um ciclo que não pode mais continuar. Apesar de pesado, abre espaço para renascimento.

Polaridade:

Positiva: libertação, encerramento necessário (Ex.: fim de algo tóxico).

Pegativa: luto prolongado, resistência à mudança (Ex.: apego ao passado).

Palavras-chave:

Positivas: transformação, libertação.

Negativas: fim, perda, estagnação.

9. O Buquê

O Buquê fala de alegria, prazer, gentileza e harmonia. Representa convites, elogios, encontros agradáveis e momentos de leveza emocional.

Polaridade:

Positiva: felicidade compartilhada, reconhecimento (Ex.: convite especial, demonstração de carinho).

Negativa: superficialidade, vaidade excessiva (Ex.: agradar apenas para manter aparências).

Palavras-chave:

Positivas: alegria, prazer, charme, harmonia.

Negativas: vaidade, superficialidade, futilidade.

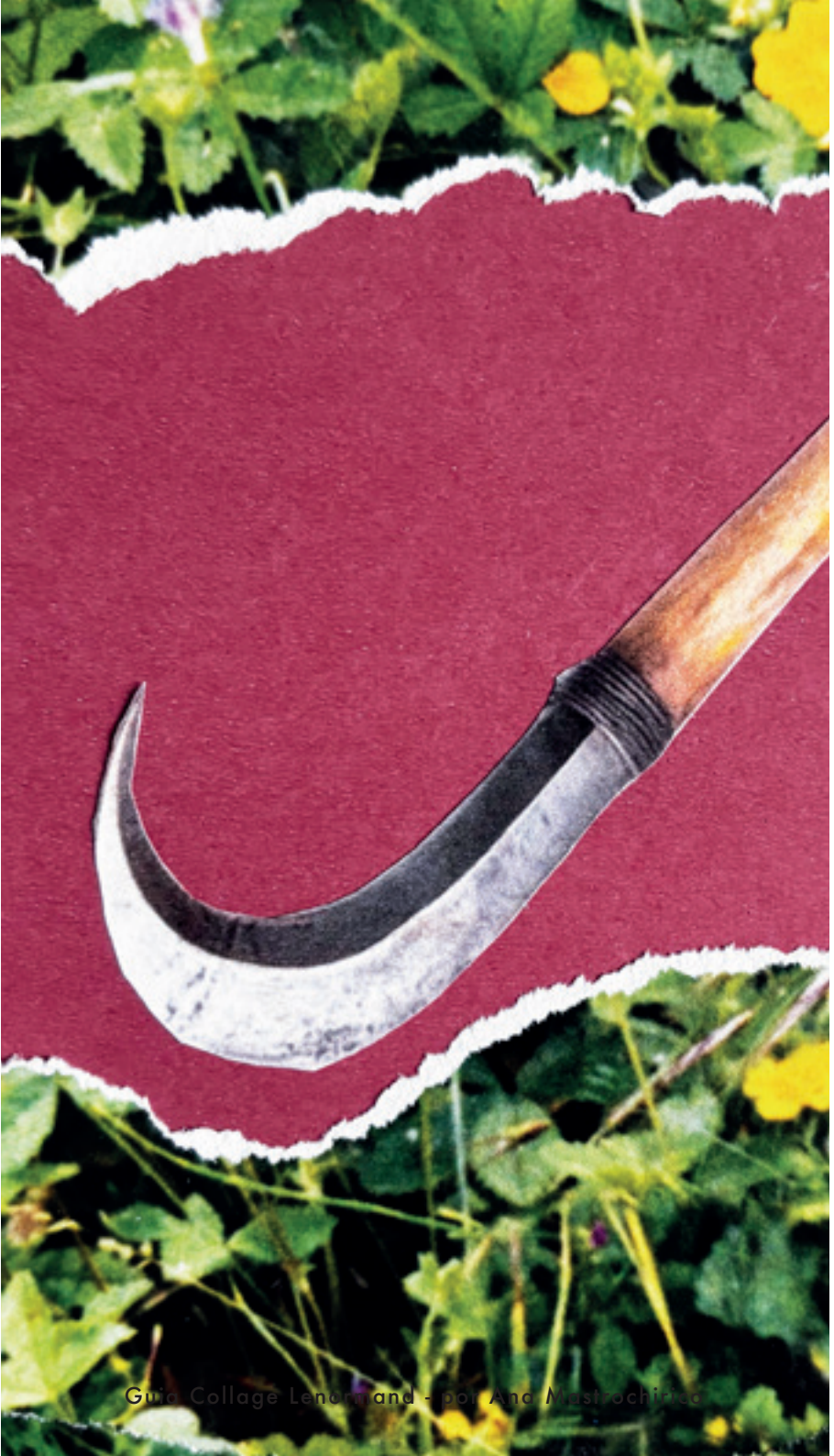

10. A Foice

A Foice indica cortes rápidos, decisões urgentes e rupturas inesperadas. É uma carta de alerta, que mostra algo sendo interrompido de forma brusca.

Polaridade:

Positiva: corte necessário, libertação imediata (Ex.: encerrar algo que faz mal).

Negativa: perdas traumáticas, acidentes, choques (Ex.: rompimento abrupto).

Palavras-chave:

Positivas: decisão, corte consciente, libertação.

Negativas: ruptura, dor, risco, perda.

11. O Chicote

O Chicote fala de conflitos, repetições, tensão e padrões desgastantes. Pode indicar discussões constantes, vícios ou situações que se repetem de forma cansativa.

Polaridade:

Positiva: intensidade, energia, sexualidade ativa (Ex.: relação intensa e apaixonada).

Negativa: brigas, agressividade, abuso emocional (Ex.: conflitos repetitivos).

Palavras-chave:

Positivas: intensidade, movimento, energia.

Negativas: conflito, agressão, desgaste, repetição.

12. Os Pássaros

Os Pássaros representam comunicação rápida, conversas, trocas e ansiedade. Tudo aqui é passageiro, duplo e instável.

Polaridade:

Positiva: diálogo, negociação, troca saudável (Ex.: conversa esclarecedora).

Negativa: nervosismo, fofoca, ansiedade excessiva (Ex.: preocupação constante).

Palavras-chave:

Positivas: conversa, troca, comunicação.

Negativas: ansiedade, instabilidade, fofoca.

13. A Criança

A Criança simboliza novos começos, inocência, aprendizado e curiosidade. Representa aquilo que ainda está em fase inicial e precisa de cuidado.

Polaridade:

Positiva: renovação, novidade, espontaneidade (Ex.: início de um projeto).

Negativa: imaturidade, ingenuidade, irresponsabilidade (Ex.: falta de experiência).

Palavras-chave:

Positivas: começo, novidade, pureza.

Negativas: imaturidade, fragilidade, ingenuidade.

14. A Raposa

A Raposa fala de astúcia, interesses ocultos e falsidade, especialmente no ambiente profissional. Indica alguém agindo por conveniência.

Polaridade:

Positiva: inteligência prática, adaptação estratégica (Ex.: saber se proteger, ser perspicaz).

Negativa: mentira, oportunismo, engano (Ex.: colega falso, pessoa dissimulada).

Palavras-chave:

Positivas: estratégia, esperteza, adaptação.

Negativas: falsidade, interesse, engano.

15. O Urso

O Urso simboliza poder pessoal, força interior
Representa proteção, instinto de defesa e a capacidade de impor limites claros. Pode indicar figuras dominantes, líderes ou pessoas influentes ao seu redor. Também está fortemente ligado a dinheiro, estabilidade material e segurança financeira.

Polaridade:

Positiva: proteção, prosperidade, liderança
(Ex.: apoio financeiro, poupar dinheiro).

Negativa: autoritarismo, possessividade
(Ex.: controle excessivo, briga, agressão).

Palavras-chave:

Positivas: poder, proteção, abundância.

Negativas: dominação, rigidez, controle.

16. A Estrela

A Estrela representa esperança, fé e alinhamento com o propósito pessoal. É uma carta de orientação espiritual e clareza, indicando que o caminho está sendo iluminado mesmo que ainda não esteja totalmente visível. Também fala de inspiração, confiança no futuro e conexão com algo maior.

Polaridade:

Positiva: fé fortalecida, proteção espiritual, clareza de propósito (Ex.: confiar no processo mesmo sem resultados imediatos).

Negativa: idealização excessiva, expectativas irreais (Ex.: acreditar que tudo se resolverá sem ação prática).

Palavras-chave:

Positivas: esperança, fé, propósito, inspiração, guia.

Negativas: ilusão, ingenuidade, passividade, fuga da realidade.

17. A Cegonha

A Cegonha simboliza mudanças naturais e necessárias, ciclos que se encerram para dar lugar ao novo. Fala de transições positivas, evolução e movimento progressivo, muitas vezes ligado a família, lar ou desenvolvimento pessoal. Indica transformação gradual e saudável.

Polaridade:

Positiva: renovação, evolução, mudanças positivas (ex.: mudança de casa ou fase de vida).

Negativa: instabilidade, mudanças forçadas, medo do novo (ex.: dificuldade em se adaptar).

Palavras-chave:

Positivas: transformação, progresso, renovação, evolução.

Negativas: Inconstância, instabilidade, inquietação e resistência à adaptação.

18. O Cão

O Cão representa lealdade, amizade e apoio verdadeiro. É a carta da confiança mútua, da parceria sincera e das relações baseadas em fidelidade. Mostra alguém em quem se pode confiar ou a necessidade de agir com honestidade.

Polaridade:

Positiva: amizade verdadeira, apoio, confiança (ex.: ajuda sincera de alguém próximo).

Negativa: dependência emocional, lealdade cega, submissão (ex.: confiar em excesso).

Palavras-chave:

Positivas: lealdade, parceria, apoio, confiança.

Negativas: Dependência, ciúmes, submissão e apego excessivo.

19. A Torre

A Torre fala de isolamento, autoridade e estruturas rígidas. Representa instituições, limites e distanciamento emocional, podendo indicar solidão necessária para reflexão. É uma carta de proteção, mas também de frieza e separação.

Polaridade:

Positiva: autonomia, proteção, maturidade emocional (ex.: preservar limites).

Negativa: solidão, isolamento excessivo, distanciamento afetivo (ex.: afastar pessoas).

Palavras-chave:

Positivas: proteção, estrutura, independência.

Negativas: solidão, frieza, afastamento, rigidez.

20. O Jardim

O Jardim representa a vida social, o convívio público e a visibilidade. Fala de encontros, eventos e exposição, tanto presencial quanto digital. É a carta das conexões sociais e da interação com o coletivo.

Polaridade:

Positiva: popularidade, networking, reconhecimento público (ex.: sucesso social).

Negativa: superficialidade, exposição excessiva, fofocas (ex.: vida pessoal exposta).

Palavras-chave:

Positivas: sociabilidade, eventos, visibilidade, contatos.

Negativas: superficialidade, julgamento público, exposição.

21. A Montanha

A Montanha simboliza obstáculos, desafios e bloqueios que exigem esforço e paciência. Representa algo sólido e difícil de mover, indicando atrasos e resistências. Apesar disso, também fala de força e superação a longo prazo.

Polaridade:

Positiva: resistência, persistência, superação (ex.: vencer um grande desafio).

Negativa: bloqueios, estagnação, demora excessiva (ex.: projetos travados).

Palavras-chave:

Positivas: força, persistência, resistência.

Negativas: obstáculos, atraso, bloqueio, dificuldade.

22. Os Caminhos

Os Caminhos representam escolhas, decisões e possibilidades abertas. Indicam bifurcações e a necessidade de assumir responsabilidade pelas próprias decisões. É uma carta de livre-arbítrio e alternativas.

Polaridade:

Positiva: liberdade de escolha, novas oportunidades (ex.: múltiplas opções favoráveis).

Negativa: indecisão, dispersão, medo de escolher (ex.: paralisia decisória).

Palavras-chave:

Positivas: escolha, oportunidade, alternativas.

Negativas: indecisão, dúvida, instabilidade.

23. Os Ratos

Os Ratos simbolizam perdas, desgastes e preocupações constantes. Indicam algo sendo corroído lentamente, como energia, dinheiro ou confiança. É uma carta de alerta para vazamentos emocionais ou materiais.

Polaridade:

Positiva: percepção do problema, atenção aos detalhes (ex.: identificar uma perda).

Negativa: prejuízo, ansiedade, desgaste contínuo (ex.: estresse prolongado).

Palavras-chave:

Positivas: alerta, percepção, cautela.
.
Negativas: perda, desgaste, ansiedade, roubo.

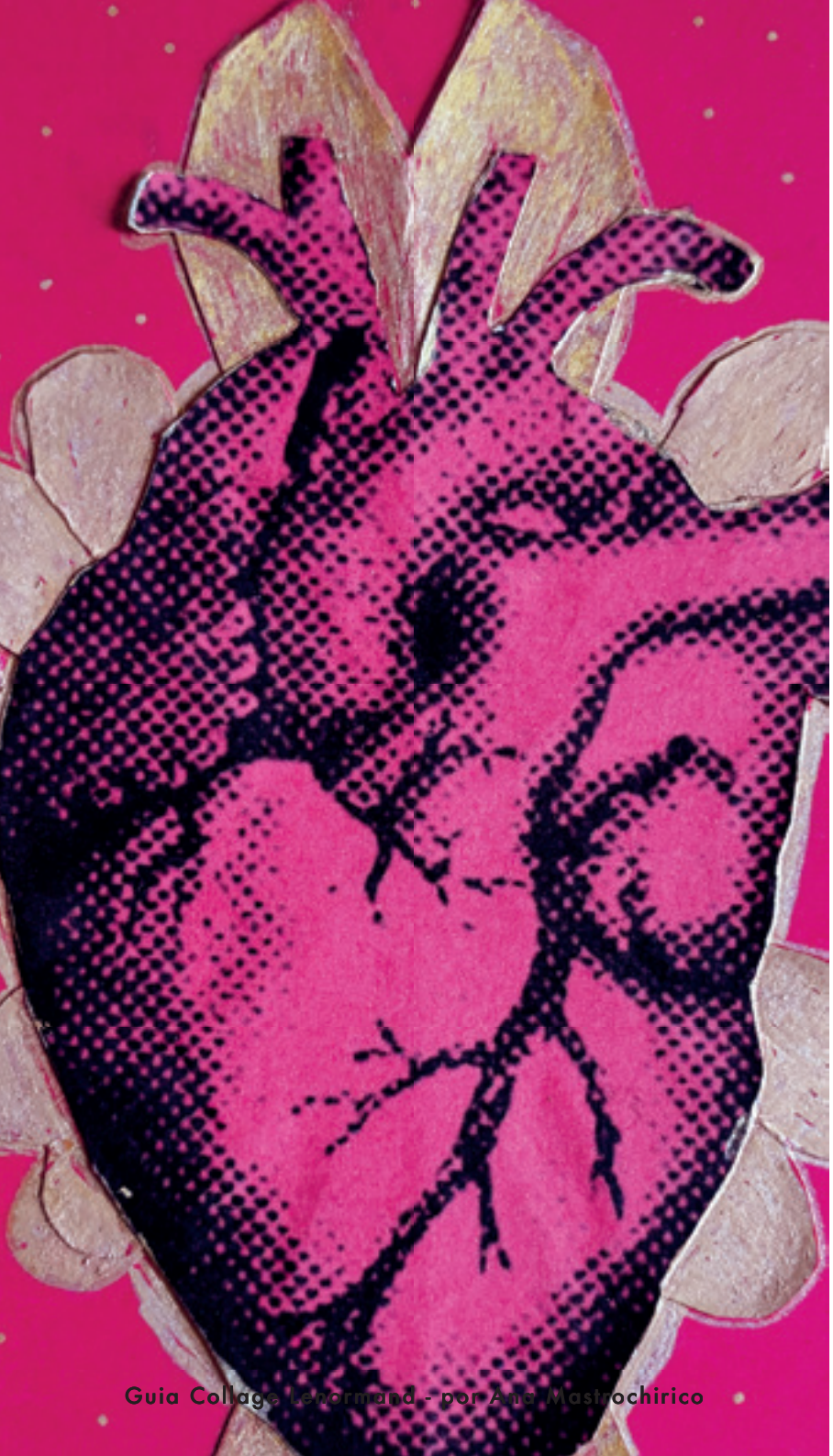

24. O Coração

O Coração representa amor, sentimentos verdadeiros e conexões emocionais profundas. Fala de afeto, empatia e envolvimento emocional sincero. Também indica paixões e tudo que é movido pelo sentir.

Polaridade:

Positiva: amor verdadeiro, harmonia, afeto (ex.: relacionamento saudável).

Negativa: dependência emocional, excesso de emoção (ex.: apego doentio).

Palavras-chave:

Positivas: amor, carinho, empatia, paixão.

Negativas: apego, carência, ilusão emocional.

25. O Anel

O Anel fala de compromissos, contratos e alianças duradouras. Representa vínculos que se repetem e ciclos contínuos. Pode indicar tanto união quanto aprisionamento, dependendo do contexto.

Polaridade:

Positiva: compromisso saudável, parceria estável (ex.: casamento, contrato justo).

Negativa: prisão emocional, repetição negativa (ex.: relação tóxica).

Palavras-chave:

Positivas: compromisso, aliança, união.

Negativas: aprisionamento, ciclo vicioso, obrigação.

26. O Livro

O Livro simboliza segredos, estudos e conhecimentos ocultos. Representa algo que ainda não foi revelado ou que precisa ser aprendido. Pode indicar mistério ou aprendizado profundo.

Polaridade:

Positiva: conhecimento, aprendizado, sabedoria (ex.: estudo bem-sucedido).

Negativa: segredos prejudiciais, omissões (ex.: informações escondidas).

Palavras-chave:

Positivas: estudo, conhecimento, aprendizado.

Negativas: segredo, mistério, ocultação.

27. A Carta

A Carta representa comunicação, mensagens e documentos. Indica trocas formais ou informais de informação. Pode apontar contratos, notícias ou conversas importantes.

Polaridade:

Positiva: comunicação clara, boas notícias (ex.: resposta positiva).

Negativa: mal-entendidos, mensagens negativas (ex.: notícia desagradável).

Palavras-chave:

Positivas: comunicação, notícia, documento.

Negativas: ruído, fofoca, mensagem difícil.

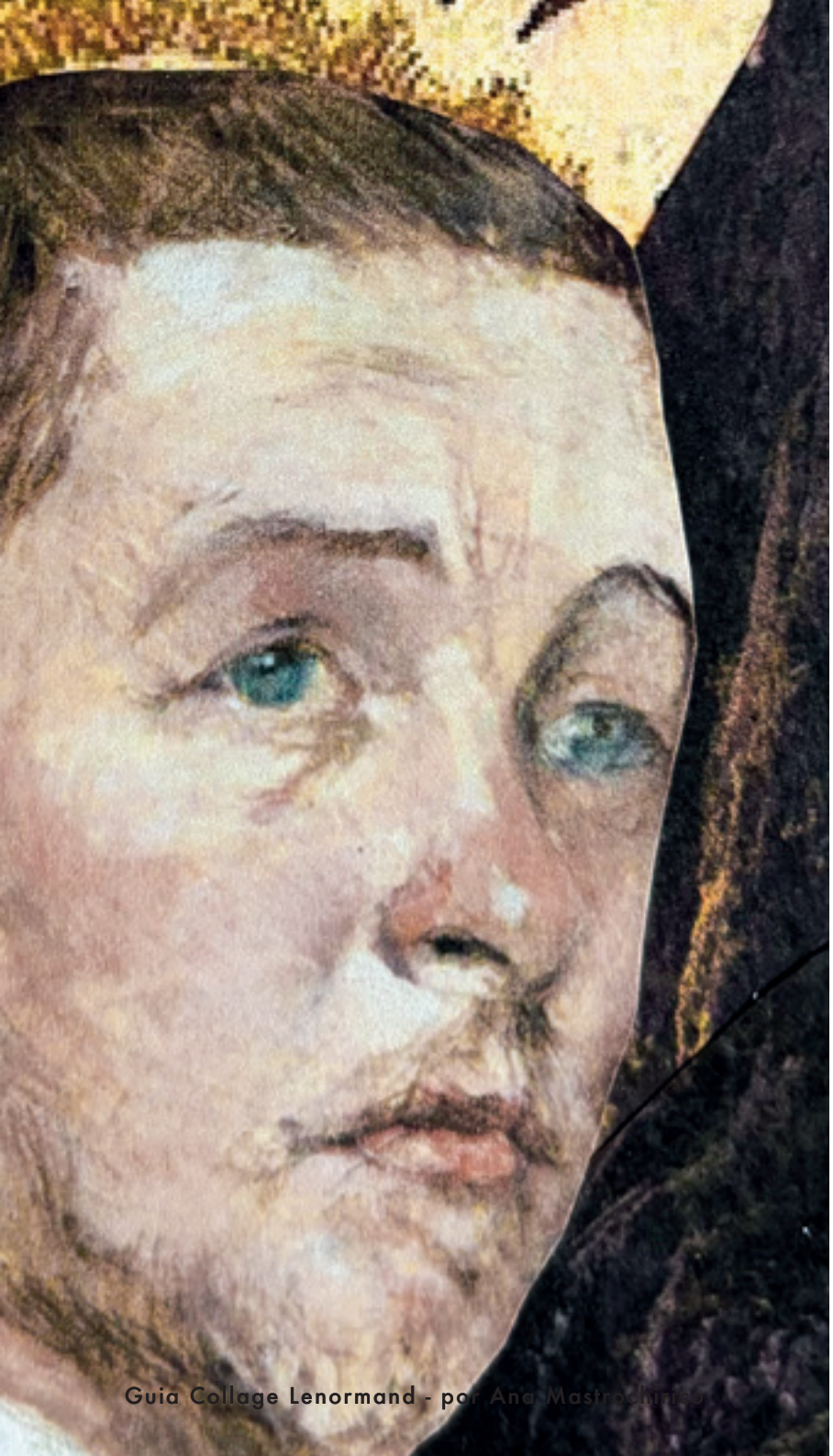

28. O Homem

O Homem representa uma figura masculina importante ou a energia masculina da ação e razão. Pode simbolizar o consulente ou alguém central na leitura. Está ligado à iniciativa e lógica.

Polaridade:

Positiva: atitude, liderança, racionalidade (ex.: tomada de decisão firme).

Negativa: autoritarismo, frieza, ego (ex.: imposição excessiva).

Palavras-chave:

Positivas: ação, liderança, foco.

Negativas: rigidez, egoísmo, dominação.

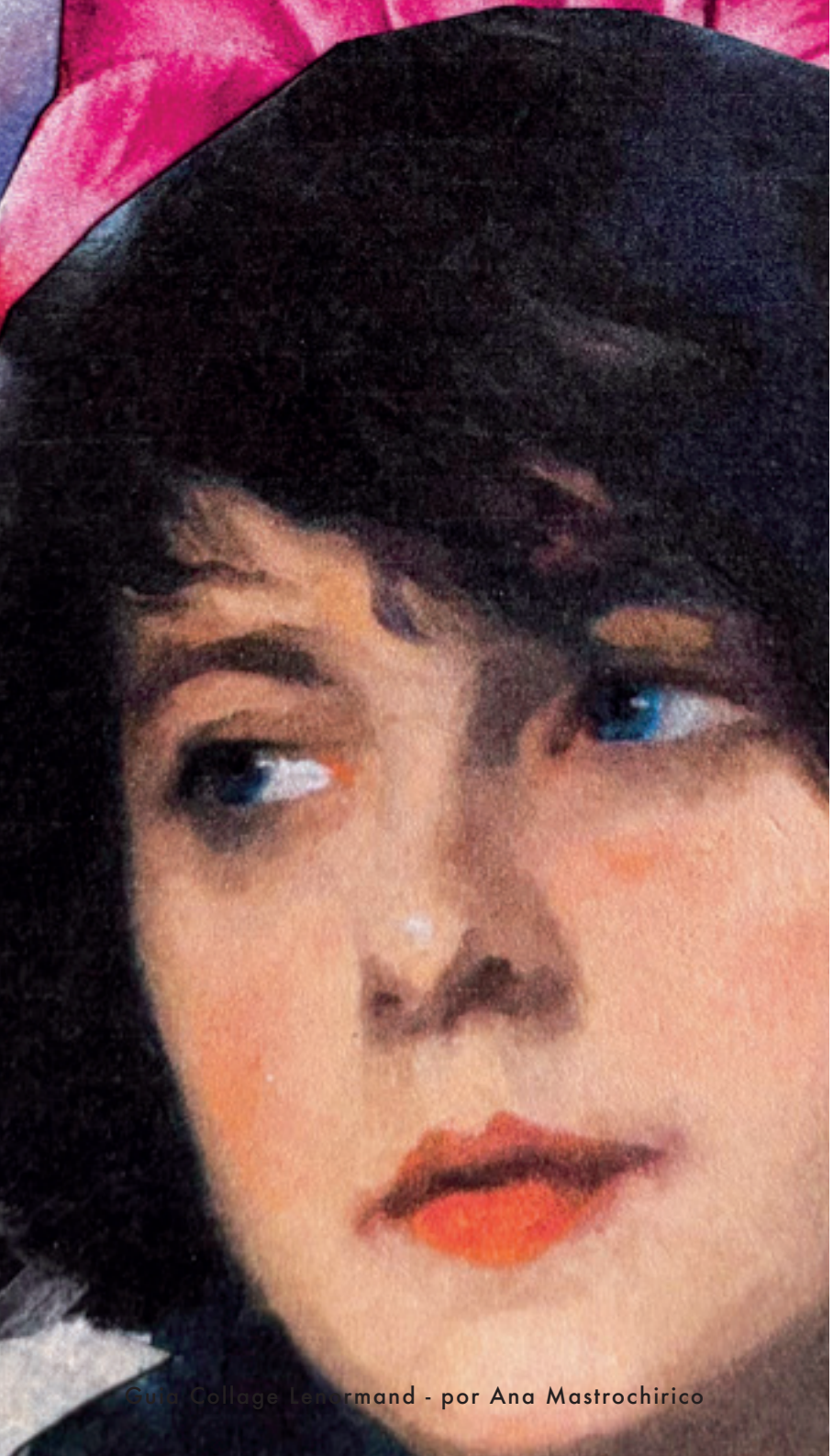

29. A Mulher

A Mulher simboliza uma figura feminina relevante ou a energia feminina da intuição e sensibilidade. Representa emoções, acolhimento e percepção sutil. Pode indicar a consulente.

Polaridade:

Positiva: intuição, cuidado, empatia (ex.: apoio emocional).

Negativa: instabilidade emocional, manipulação (ex.: drama excessivo).

Palavras-chave:

Positivas: sensibilidade, intuição, cuidado.

Negativas: oscilação emocional, dependência.

30. Os Lírios

Os Lírios representam paz, maturidade e harmonia. Estão ligados à serenidade emocional, ética e equilíbrio, podendo também indicar sexualidade madura. É uma carta de tranquilidade.

Polaridade:

Positiva: paz, equilíbrio, harmonia (ex.: resolução pacífica).

Negativa: frieza emocional, acomodação (ex.: falta de paixão).

Palavras-chave:

Positivas: paz, maturidade, equilíbrio.

Negativas: apatia, distanciamento, monotonia.

31. O Sol

O Sol é a carta do sucesso, vitalidade e clareza absoluta. Representa conquistas, alegria e resultados positivos. Tudo o que o Sol toca tende a prosperar.

Polaridade:

Positiva: sucesso, felicidade, reconhecimento (ex.: vitória clara).

Negativa: ego inflado, excesso de confiança (ex.: arrogância).

Palavras-chave:

Positivas: sucesso, alegria, energia, prosperidade.

Negativas: ego, vaidade, exagero.

32. A Lua

A Lua fala de emoções profundas, intuição e reputação. Representa o mundo interno, sentimentos ocultos e oscilações emocionais. Também está ligada ao reconhecimento subjetivo.

Polaridade:

Positiva: sensibilidade, intuição, imaginação (ex.: percepção emocional).

Negativa: confusão emocional, ilusões (ex.: insegurança).

Palavras-chave:

Positivas: intuição, emoção, sensibilidade.

Negativas: medo, ilusão, instabilidade.

33. A Chave

A Chave simboliza soluções, respostas e aberturas definitivas. Indica que o caminho certo está disponível e que há clareza para resolver situações. É uma carta de confirmação.

Polaridade:

Positiva: solução, sucesso, resposta clara (ex.: desbloqueio).

Negativa: rigidez, achar que só há uma saída (ex.: visão limitada).

Palavras-chave:

Positivas: solução, acesso, certeza.

Negativas: inflexibilidade, teimosia.

34. Os Peixes

Os Peixes representam dinheiro, fluxo e abundância. Falam de recursos materiais e emocionais em movimento. Também indicam liberdade e instabilidade financeira.

Polaridade:

Positiva: prosperidade, ganhos, fluidez (ex.: aumento financeiro).

Negativa: perdas, falta de controle, instabilidade (ex.: gastos excessivos).

Palavras-chave:

Positivas: abundância, dinheiro, fluidez.

Negativas: descontrole, perda, oscilação.

Guia Collage Lenormand - por Ana Mastrochirico

35. A Âncora

A Âncora simboliza estabilidade, segurança e permanência. Representa algo firme e duradouro, especialmente no trabalho e na vida material. Pode indicar tanto apoio quanto estagnação.

Polaridade:

Positiva: segurança, estabilidade, constância (ex.: emprego fixo).

Negativa: estagnação, apego excessivo (ex.: medo de mudar).

Palavras-chave:

Positivas: estabilidade, firmeza, segurança.

Negativas: estagnação, apego, imobilidade.

36. A Cruz

A Cruz representa destino, provas e aprendizados difíceis. Fala de peso emocional, sacrifícios e desafios inevitáveis. É uma carta de dor, mas também de evolução espiritual.

Polaridade:

Positiva: aprendizado, superação, fé (ex.: crescimento após sofrimento).

Negativa: sofrimento, culpa, peso excessivo (ex.: carregar dores do passado).

Palavras-chave:

Positivas: fé, aprendizado, redenção.

Negativas: dor, sacrifício, sofrimento.

Guia Collage Lenormand - por Ana Mastrochirico

Método de leitura para iniciantes

Quanto mais praticar, mais entendera as cartas e seus significados

Método 1 – 1 carta por dia

1. Embaralhe as cartas com calma.
2. Pense na pergunta: "Qual é a energia do meu dia hoje?"
3. Retire uma única carta.

Observe a imagem e leia o significado básico da carta. Pergunte-se: isso fala de trabalho, sentimentos, desafios ou ajuda?

Ao final do dia, reflita:
O que aconteceu que se conecta com essa carta?

Esse exercício ajuda você a memorizar os significados, desenvolver a intuição e ganhar confiança na leitura.

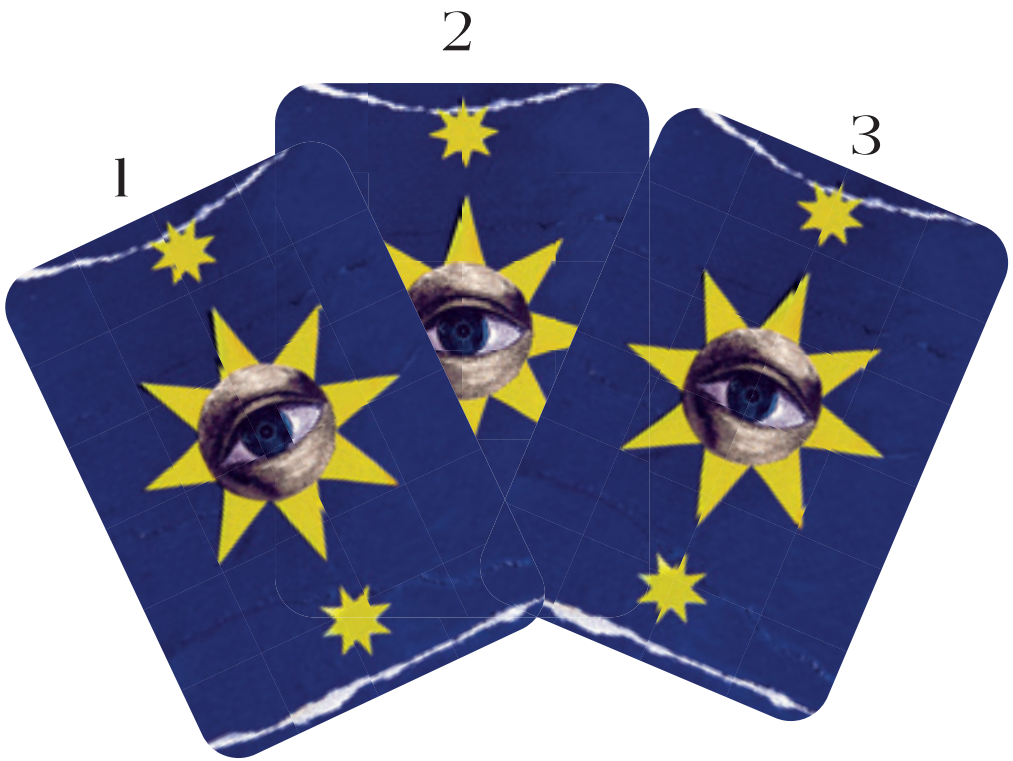

Método 2 – 3 cartas por pergunta

1. Embaralhe o baralho com calma.
2. Pense na pergunta: “Como será meu dia?”
3. Retire três cartas e coloque em linha.

- Carta 1: início do dia / situação principal
- Carta 2: o que influencia ou acontece no meio do dia
- Carta 3: resultado ou aprendizado do dia

Leia as cartas em conjunto, como uma história. Observe se o final melhora, piora ou esclarece o início.

No fim do dia, reflita:
O que aconteceu que confirma essa sequência?

Esse método ajuda a entender conexões, processos e a lógica da leitura.

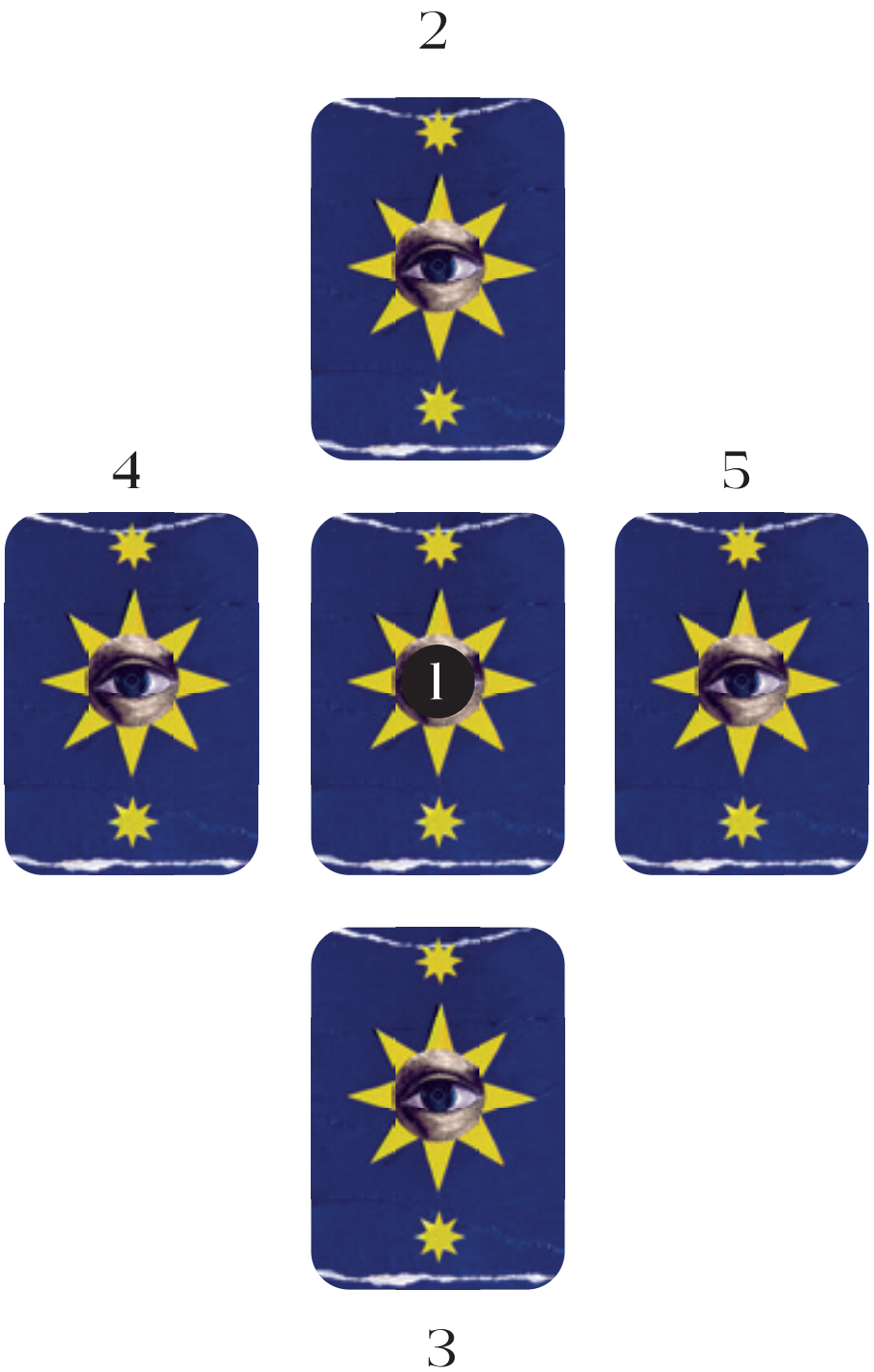

Método 3 – Leitura Peladan

1. Embaralhe as cartas com calma.
2. Pense em uma pergunta clara.
3. Retire 5 cartas e coloque em forma de cruz.

- Carta 1 (centro): o tema principal da questão
- Carta 2 (acima): o que está a favor
- Carta 3 (abaixo): o que está contra
- Carta 4 (esquerda): o passado ou a causa
- Carta 5 (direita): o futuro ou o desfecho

Comece a leitura pela carta central. Depois, veja como as outras cartas ajudam ou dificultam a situação.

Esse método ensina a analisar prós e contras e a ter mais clareza nas decisões.

Para mais conteúdos sobre baralho cigano acesse: espiritualistica.com
siga no tiktok: Ana Mastrochirico